



Commune de Pont-en-Ogoz

Assemblée communale du 7 mai 2024





Tractanda :

1. Approbation du procès-verbal de l'Assemblée communale du 14 décembre 2023
2. Comptes de résultats et d'investissements 2023
 - lecture des comptes
 - rapport de l'organe de révision
 - approbation des comptes
3. Investissements complémentaires 2024 et rapport de la Commission financière, décision spéciale sur :
 - Crédit d'étude pour l'Auberge St-Pierre, Le Bry Fr. 50'000.-
4. Approbation du règlement communal de police
5. Informations du Conseil communal
6. Divers



1. Approbation du procès-verbal de l'assemblée communale du 14 décembre 2023



Procès-verbal de l'Assemblée Communale de Pont-en-Ogoz du 14 décembre 2023

Présidence : M. Christophe Tornare (Le Président)
Secrétaire : Mme Laurence Rimaz
Scrutateurs : M. Michaël Fragnière
M. Gaël Mérian
Présents : 7 Conseillers communaux
105 Citoyennes et citoyens avec droit de vote (Conseil communal inclus)
4 Personnes externes à la Commune (sans droit de vote)
Soit un total de 109 participants
Lieu : Halle polyvalente – salle 2015 - Avry-devant-Pont
Excusé(e)s : 11 personnes

Tractanda :

1. Approbation du procès-verbal de l'Assemblée du 16 mai 2023
2. Modification de la taxe de base des déchets
3. Budget 2024 du compte de résultats et rapport de la Commission financière
4. Dépenses 2024 prévues sur le patrimoine financier et décisions spéciales sur :

4.1. Immeuble communal Avry – rénovations énergétiques	Fr.	810'000.-
4.2. Gîte d'Avry-devant-Pont – complément rénovation	Fr.	130'000.-
5. Investissements 2024 et décisions spéciales sur :

5.1. Remplacement des luminaires de l'école de Gumefens	Fr.	80'000.-
5.2. Subv./investissement pour les barrières du FC Gumefens-Sorens	Fr.	50'000.-
5.3. Sécurisation traversée de Gumefens – Tronçon 1.2	Fr.	450'000.-
5.4. Aménagement centre village Gumefens - secteur école - 30km/h	Fr.	620'000.-
5.5. Rénovation routes AF Fr. 600'000.-		
5.6. Réfection route forestière – La Biola - Gumefens	Fr.	250'000.-
5.7. Achat nouveau tracteur édilitaire	Fr.	110'000.-
5.8. Remplacement conduite d'eau – En Trémaule – 1ère et 2ème partie	Fr.	480'000.-
5.9. Eaux de ruissellement – La Trotse	Fr.	410'000.-
5.10. Subventions d'investissements aux ménages	Fr.	50'000.-
6. Approbation des budgets du compte de résultats et d'investissements 2024
7. Approbation du règlement sur le personnel communal
8. Approbation de la modification des statuts de l' AIS (Association Intercommunale du bassin de la Sionge)
9. Nomination d'un membre à la Commission d'urbanisme et de l'énergie
10. Informations du Conseil communal
11. Divers



2. Comptes de résultats et d'investissements 2023





2. Comptes de résultats 2023

Comptes de résultats		Comptes 2023		Budget 2023		Comptes 2022	
		Charges	Revenus	Charges	Revenus	Charges	Revenus
0	ADMINISTRATION GENERALE	979 074.79	47 825.50	1 247 420.00	247 280.00	1 122 681.78	282 207.65
01	<i>Législatif et exécutif</i>	169 159.13		184 050.00		157 583.10	
011	Législatif	22 365.30		17 200.00		15 216.65	
012	Exécutif	146 793.83		166 850.00		142 366.45	
02	<i>Services généraux</i>	809 915.66	47 825.50	1 063 370.00	247 280.00	965 098.68	282 207.65
021	Administration des finances et des contributions	176 718.40	29 000.00	178 150.00	29 000.00	169 473.85	29 000.00
022	Service généraux, autres	457 850.05	11 570.50	448 489.00	10 500.00	413 621.85	12 141.65
029	Immeubles administratifs	175 347.21	7 255.00	436 731.00	207 780.00	382 002.98	241 066.00
	Excédents de charge ou de produit		931 249.29		1 000 140.00		840 474.13

1	ORDRE ET SECURITE PUBLICS, DEFENSE	647 261.59	543 561.81	201 940.89	84 107.00	163 913.86	88 486.43
14	<i>Questions juridiques</i>	67 552.92	1 650.00	64 815.84		59 059.95	
140	Questions juridiques	67 552.92	1 650.00	64 815.84		59 059.95	
15	<i>Service du feu</i>	99 713.65	75 134.80	121 817.00	84 007.00	90 345.73	88 418.40
150	Service du feu	99 713.65	75 134.80	121 817.00	84 007.00	90 345.73	88 418.40
16	<i>Défense</i>	479 995.02	466 777.01	15 308.05	100.00	14 508.18	68.03
161	Défense militaire	8 787.72	1 516.71	8 700.00	100.00	8 721.03	68.03
162	Défense civile	471 207.30	465 260.30	6 608.05		5 787.15	
	Excédents de charge ou de produit		103 699.78		117 833.89		75 427.43



2	FORMATION	2 970 633.84	305 156.11	2 893 468.20	221 650.00	2 760 246.03	258 704.46
21	<i>Scolarité obligatoire</i>	2 587 776.29	305 156.11	2 509 508.40	221 650.00	2 391 942.78	258 704.46
211	Ecole enfantine	153 892.85		157 841.05		153 103.15	
212	Ecole primaire	939 486.80	13 816.80	923 363.10	6 000.00	909 947.97	15 652.10
213	Ecole du cycle d'orientation	736 999.00		736 999.00		713 271.50	
214	Ecoles de musique	47 053.95		38 645.25		40 031.30	
217	Bâtiments scolaires	526 004.33	114 351.91	466 100.00	83 550.00	406 761.43	92 708.86
218	Accueil extra-scolaire (AES)	183 491.86	176 987.40	179 000.00	132 100.00	167 543.08	150 343.50
219	Scolarité obligatoire, non mentionné ailleurs	847.50		7 560.00		1 284.35	
22	<i>Ecoles spécialisées</i>	339 309.40		336 959.80		323 130.10	
220	Ecoles spécialisées	339 309.40		336 959.80		323 130.10	
23	<i>Formation professionnelle initiale</i>	43 548.15		47 000.00		45 173.15	
230	Formation professionnelle initiale	43 548.15		47 000.00		45 173.15	
	Excédents de charge ou de produit		2 665 477.73		2 671 818.20		2 501 541.57

3	CULTE, CULTURE, SPORT ET LOISIRS	379 651.65	23 292.08	362 817.59	17 600.00	339 162.06	28 835.87
31	<i>Héritage culturel</i>	1 118.20		4 350.00		1 021.50	
312	Conservation monuments hist. et protection du patr.	1 118.20		4 350.00		1 021.50	
32	<i>Culture, autres</i>	58 341.84	30.00	43 665.14		43 461.09	9 072.58
322	Musique et théâtre					19 399.34	
329	Culture, non mentionné ailleurs	58 341.84	30.00	43 665.14		24 061.75	9 072.58
34	<i>Sport et loisirs</i>	320 191.61	23 262.08	314 802.45	17 600.00	294 679.47	19 763.29
341	Sport	319 491.61	23 262.08	312 802.45	17 600.00	294 049.47	19 763.29
342	Loisirs	700.00		2 000.00		630.00	
	Excédents de charge ou de produit		356 359.57		345 217.59		310 326.19



4	SANTÉ	884 844.35	22 106.50	925 465.75	16 960.00	829 319.33	4 394.00
41	<i>Hôpitaux, établissements médico-sociaux</i>	472 579.15		513 155.15		462 960.00	
411	Hôpitaux	7 620.60		8 500.55		5 749.30	
412	Établ. médico-sociaux et foyers pour pers. âgées	464 958.55		504 654.60		457 210.70	
42	<i>Soins ambulatoires</i>	385 153.55	17 829.90	385 154.20	11 960.00	341 643.50	
421	Soins ambulatoires	357 096.20		357 096.20		338 478.50	
422	Service de sauvetage	28 057.35	17 829.90	28 058.00	11 960.00	3 165.00	
43	<i>Prévention</i>	7 676.10	4 276.60	7 800.00	5 000.00	5 977.75	4 394.00
433	Service médical des écoles	7 466.55	4 276.60	7 500.00	5 000.00	5 768.00	4 394.00
434	Contrôle des denrées alimentaires	209.55		300.00		209.75	
49	<i>Santé publique, non mentionné ailleurs</i>	19 435.55		19 356.40		18 738.08	
490	Santé publique, non mentionné ailleurs	19 435.55		19 356.40		18 738.08	
	Excédents de charge ou de produit		862 737.85		908 505.75		824 925.33

5	PRÉVOYANCE SOCIALE	888 573.50	1 781.10	916 841.55	1 700.00	896 917.80	1 757.30
52	<i>Invalidité</i>	538 317.60		537 339.20		524 625.15	
523	Institutions pour pers. handicapées et inadaptées	538 317.60		537 339.20		524 625.15	
53	<i>Vieillesse et survivants</i>	2 570.00	1 781.10	6 000.00	1 700.00	2 850.20	1 757.30
531	Assurance-vieillesse et survivants (AVS)	2 570.00	1 781.10	6 000.00	1 700.00	2 850.20	1 757.30
54	<i>Famille et jeunesse</i>	61 533.00		59 045.70		54 757.50	
541	Allocations familiales (AF)	10 021.20		13 043.65		12 064.05	
543	Avance et recouvrement des pensions aliment.	13 131.65		14 702.05		13 053.80	
545	Prestations aux familles	38 380.15		31 300.00		29 639.65	
55	<i>Chômage</i>	36 500.50		35 871.50		32 963.00	
559	Chômage non mentionné ailleurs	36 500.50		35 871.50		32 963.00	
57	<i>Aide sociale et domaine de l'asile</i>	249 652.40		278 585.15		281 721.95	
572	Aide matérielle	229 295.25		250 622.95		256 801.20	
579	Assistance, non mentionnée ailleurs	20 357.15		27 962.20		24 920.75	
	Excédents de charge ou de produit		886 792.40		915 141.55		895 160.50



Répartition des charges 2020 – 2023

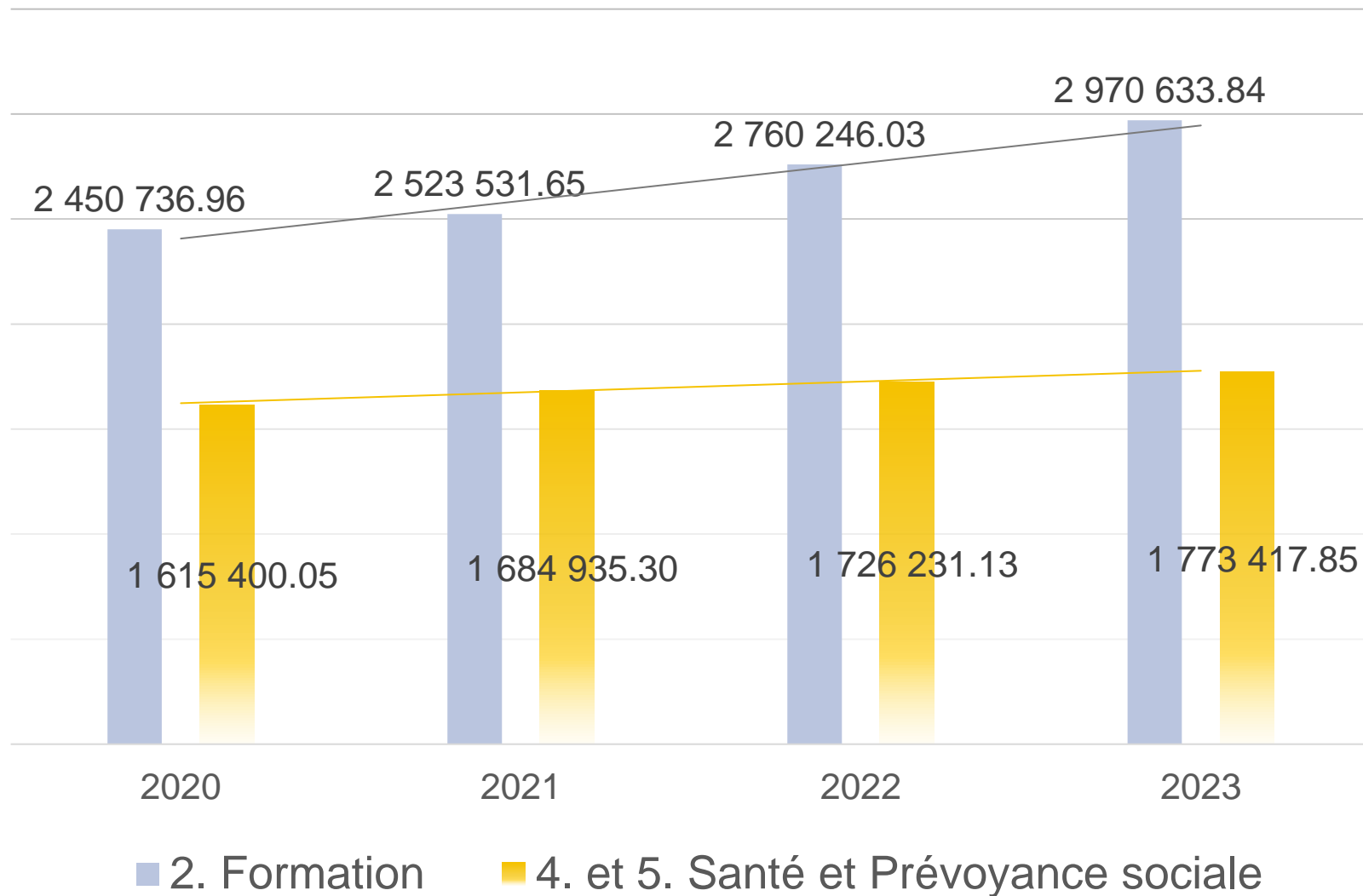



6	TRAFIC ET TELECOMMUNICATION	782 955.50	58 267.05	756 550.00	48 850.00	649 812.45	60 005.15
61	<i>Circulation routière</i>	674 795.50	58 267.05	641 155.00	48 850.00	540 340.45	60 005.15
615	Routes communales	674 795.50	58 267.05	641 155.00	48 850.00	540 340.45	60 005.15
62	<i>Transports publics</i>	108 160.00		115 395.00		109 472.00	
621	Infrastructures de transports publics	16 629.00		14 214.00		16 315.00	
622	Trafic régional et agglomération	91 531.00		101 181.00		93 157.00	
	Excédents de charge ou de produit		724 688.45		707 700.00		589 807.30

7	PROTECTION DE L'ENVIRONNEMENT ET AMENAGEMENT DU TERRITOIRE	1 411 076.40	1 308 961.77	1 176 969.00	1 013 419.00	1 125 899.12	1 032 131.18
71	<i>Approvisionnement en eau</i>	433 347.63	433 347.63	354 400.00	354 400.00	376 323.32	376 323.32
710	Approvisionnement en eau	433 347.63	433 347.63	354 400.00	354 400.00	376 323.32	376 323.32
72	<i>Traitement des eaux usées</i>	619 140.93	619 140.93	444 069.00	444 069.00	406 354.92	406 354.92
720	Traitement des eaux usées	619 140.93	619 140.93	444 069.00	444 069.00	406 354.92	406 354.92
73	<i>Gestion des déchets</i>	260 077.48	190 637.00	239 300.00	176 800.00	251 896.86	192 668.87
730	Gestion des déchets	260 077.48	190 637.00	239 300.00	176 800.00	251 896.86	192 668.87
74	<i>Aménagements</i>	29 425.77	18 130.21	42 800.00	13 150.00	34 435.72	6 486.12
741	Corrections de cours d'eau, endiguements	29 425.77	18 130.21	42 800.00	13 150.00	34 435.72	6 486.12
75	<i>Protection des espèces et du paysage</i>	3 183.60		5 500.00		4 129.85	
750	Protection de la nature	3 183.60		5 500.00		4 129.85	
77	<i>Protection de l'environnement, autres</i>	12 342.79	9 150.00	17 800.00		3 957.05	6 400.00
771	Cimetière	12 342.79	9 150.00	17 800.00		3 957.05	6 400.00
79	<i>Aménagement du territoire</i>	53 558.20	38 556.00	73 100.00	25 000.00	48 801.40	43 897.95
790	Aménagement du territoire	53 558.20	38 556.00	73 100.00	25 000.00	48 801.40	43 897.95
	Excédents de charge ou de produit		102 114.63		163 550.00		93 767.94



8	ECONOMIE PUBLIQUE	192 345.09	37 343.10	164 008.80	36 500.00	210 590.04	54 064.60
81	Agriculture	280.00		700.00		280.00	
811	Administration, exécution et contrôle	230.00		500.00		230.00	
812	Améliorations structurelles	50.00		200.00		50.00	
82	Sylviculture	37 626.45	650.00	44 200.00	19 500.00	22 875.30	9 550.00
820	Sylviculture	37 626.45	650.00	44 200.00	19 500.00	22 875.30	9 550.00
84	Tourisme	154 438.64	36 693.10	119 108.80	17 000.00	187 434.74	44 514.60
840	Tourisme	154 438.64	36 693.10	119 108.80	17 000.00	187 434.74	44 514.60
	Excédents de charge ou de produit		155 001.99		127 508.80		156 525.44

9	FINANCES ET IMPÔTS	389 517.15	8 000 285.16	266 979.00	6 991 757.20	-201 734.97	8 173 130.63
91	Impôts	23 998.05	6 639 823.24	43 000.00	5 877 603.00	-167 995.84	7 038 845.66
910	Impôts	23 998.05	6 639 823.24	43 000.00	5 877 603.00	-167 995.84	7 038 845.66
93	Péréquation financière intercommunale		137 013.00		137 013.00		161 537.00
930	Péréquation financière intercommunale		137 013.00		137 013.00		161 537.00
95	Part aux recettes sans affectation, autres	932.30	149 901.60		145 218.20		141 956.50
950	Part aux recettes sans affectation, autres	932.30	149 901.60		145 218.20		141 956.50
96	Administration de la fortune et de la dette	342 636.15	476 058.05	183 979.00	236 923.00	157 460.73	233 170.95
961	Intérêts	98 732.80	89 194.75	68 262.00	80 723.00	81 761.73	71 347.75
963	Immeubles du patrimoine financier	243 903.35	386 863.30	115 717.00	156 200.00	75 699.00	161 823.20
97	Redistributions		507.50				638.75
971	Redistributions liées à la taxe sur le CO2		507.50				638.75
99	Postes non ventilables	21 950.65	596 981.77	40 000.00	595 000.00	-191 199.86	596 981.77
990	Postes non ventilables	21 950.65	596 981.77	40 000.00	595 000.00	-191 199.86	596 981.77
	Excédents de charge ou de produit	7 610 768.01		6 724 778.20		8 374 865.60	

Répartition des revenus fiscaux 2023

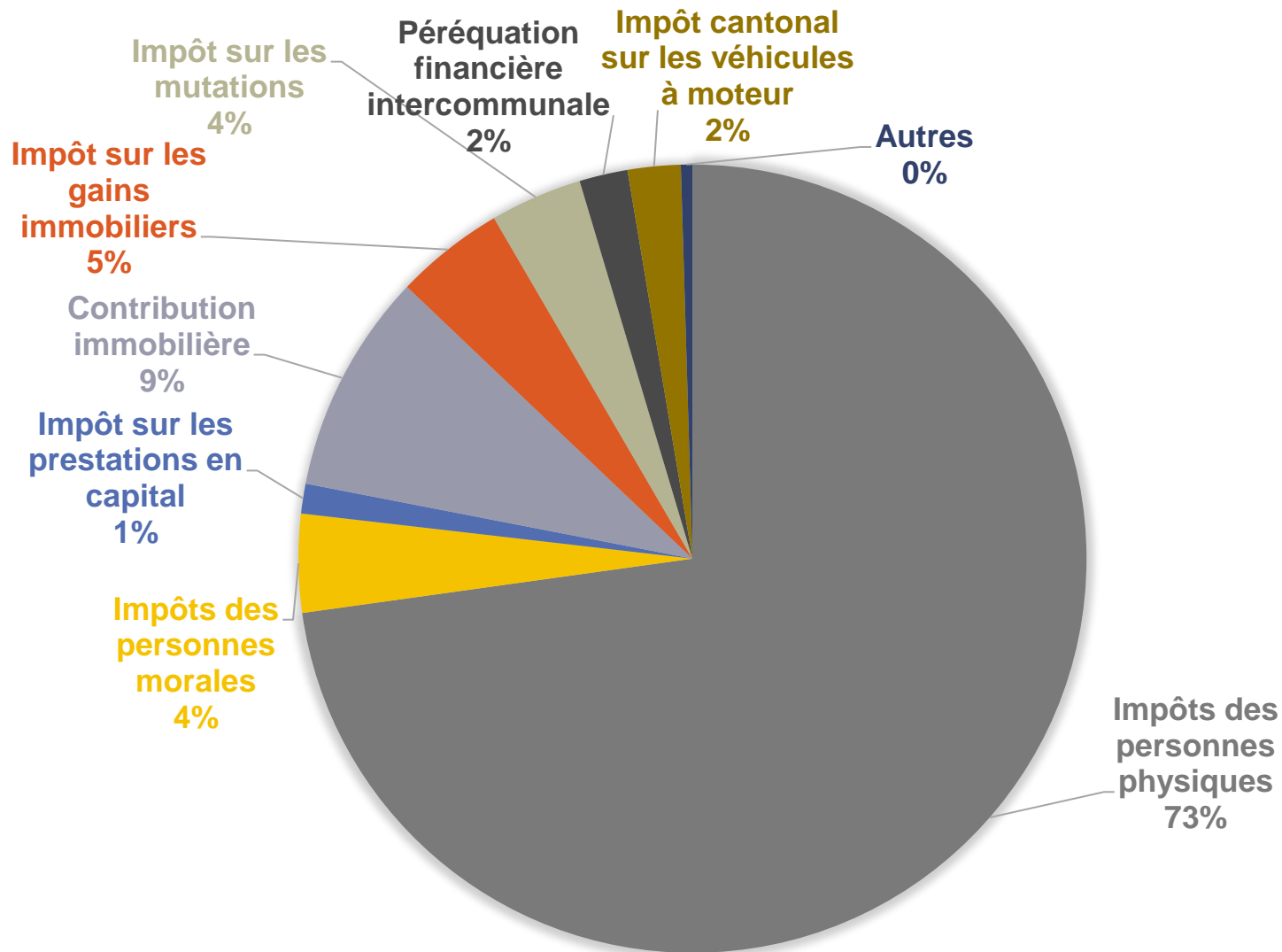



2. Récapitulation Comptes de résultats 2023

Récapitulation		Comptes 2023		Budget 2023		Comptes 2022	
		Charges	Revenus	Charges	Revenus	Charges	Revenus
		9 525 933.86	10 348 580.18	8 912 460.78	8 679 823.20	7 896 807.50	9 983 717.27
0	ADMINISTRATION GENERALE	979 074.79	47 825.50	1 247 420.00	247 280.00	1 122 681.78	282 207.65
1	ORDRE ET SECURITE PUBLICS, DEFENSE	647 261.59	543 561.81	201 940.89	84 107.00	163 913.86	88 486.43
2	FORMATION	2 970 633.84	305 156.11	2 893 468.20	221 650.00	2 760 246.03	258 704.46
3	CULTE, CULTURE, SPORT ET LOISIRS	379 651.65	23 292.08	362 817.59	17 600.00	339 162.06	28 835.87
4	SANTÉ	884 844.35	22 106.50	925 465.75	16 960.00	829 319.33	4 394.00
5	PRÉVOYANCE SOCIALE	888 573.50	1 781.10	916 841.55	1 700.00	896 917.80	1 757.30
6	TRAFIC ET TELECOMMUNICATION	782 955.50	58 267.05	756 550.00	48 850.00	649 812.45	60 005.15
7	PROTECTION DE L'ENV. ET AMEN. TERRITOIRE	1 411 076.40	1 308 961.77	1 176 969.00	1 013 419.00	1 125 899.12	1 032 131.18
8	ECONOMIE PUBLIQUE	192 345.09	37 343.10	164 008.80	36 500.00	210 590.04	54 064.60
9	FINANCES ET IMPÔTS	389 517.15	8 000 285.16	266 979.00	6 991 757.20	-201 734.97	8 173 130.63
	Résultat	822 646.32			232 637.58	2 086 909.77	

Répartition des charges par chapitre 2023

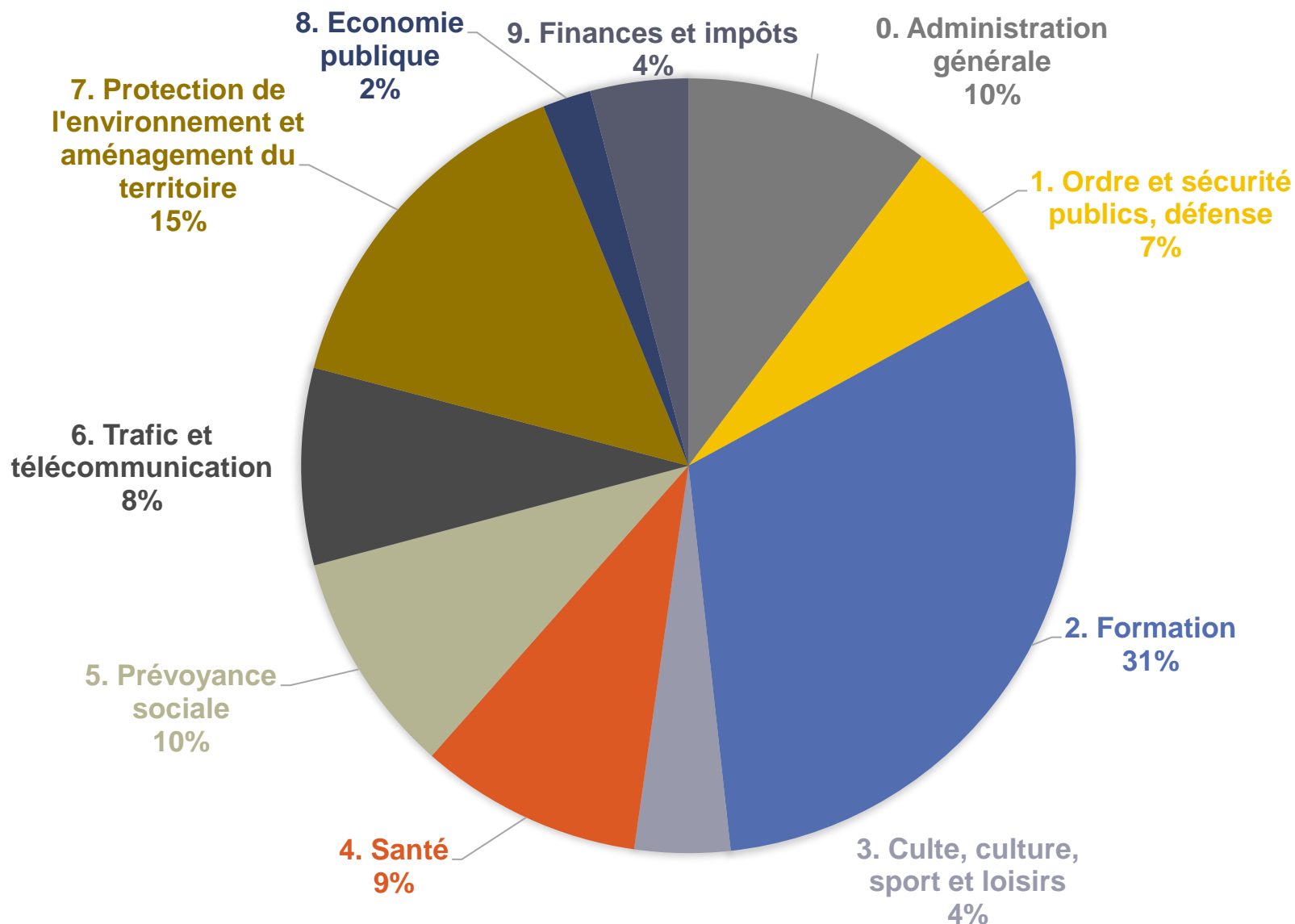

2. Comptes d'investissements 2023



Comptes d'investissements		Comptes 2023		Budget 2023		Comptes 2022	
		Charges	Revenus	Charges	Revenus	Charges	Revenus
0	ADMINISTRATION GENERALE	674 622.71		917 000.00		1 296 357.53	
02	<i>Services généraux</i>	674 622.71		917 000.00		1 296 357.53	
029	Immeubles administratifs	674 622.71		917 000.00		1 296 357.53	
0290	Immeubles administratifs	670 322.71		837 000.00		50 211.48	
0291	Immeuble communal Avry			60 000.00			
0294	Auberge St-Pierre Le Bry	4 300.00		20 000.00		1 246 146.05	
	Excédents de charge ou de produits		674 623		917 000		1 296 358
1	ORDRE ET SECURITE PUBLICS, DEFENSE					2 223.15	53 333.00
16	<i>Défense</i>					2 223.15	53 333.00
161	Défense militaire					2 223.15	53 333.00
1610	Défense militaire					2 223.15	53 333.00
	Excédents de charge ou de produits					51 110	
2	FORMATION	168 111.80		50 000.00		287 994.35	
21	<i>Scolarité obligatoire</i>	168 111.80		50 000.00		287 994.35	
217	Bâtiments scolaires	168 111.80		50 000.00		287 994.35	
2170	Bâtiment scolaire Le Bry	44 114.45		50 000.00			
2171	Bâtiment scolaire Avry					264 831.05	
2172	Bâtiment scolaire Gumefens	123 997.35				23 163.30	
	Excédents de charge ou de produits		168 112		50 000		287 994
3	CULTE, CULTURE, SPORT ET LOISIRS			50 000.00			
34	<i>Sport et loisirs</i>			50 000.00			
342	Loisirs			50 000.00			
3420	Loisirs			50 000.00			
	Excédents de charge ou de produits				50 000		



6	TRAFIC ET TELECOMMUNICATION	397 688.05	75 000.00	3 957 000.00	400 000.00	197 336.80	
61	<i>Circulation routière</i>	397 688.05	75 000.00	3 957 000.00	400 000.00	197 336.80	
615	Routes communales	397 688.05	75 000.00	3 957 000.00	400 000.00	197 336.80	
6150	Routes communales	397 688.05	75 000.00	3 957 000.00	400 000.00	197 336.80	
	Excédents de charge ou de produits		322 688		3 557 000		197 337

7	PROTECTION DE L'ENVIRONNEMENT ET AMENAGEMENT DU TERRITOIRE	961 273.84	175 023.15	1 911 000.00	40 000.00	611 939.33	55 204.20
71	<i>Approvisionnement en eau</i>	700 316.21	63 458.00	1 266 000.00	20 000.00	203 368.73	22 500.00
710	Approvisionnement en eau	700 316.21	63 458.00	1 266 000.00	20 000.00	203 368.73	22 500.00
7101	Approvisionnement communal en eau	700 316.21	63 458.00	1 266 000.00	20 000.00	203 368.73	22 500.00
72	<i>Traitement des eaux usées</i>	201 263.04	111 565.15	450 000.00	20 000.00	292 996.72	32 704.20
720	Traitement des eaux usées	201 263.04	111 565.15	450 000.00	20 000.00	292 996.72	32 704.20
7201	Traitement communal des eaux usées	201 263.04	111 565.15	450 000.00	20 000.00	292 996.72	32 704.20
73	<i>Gestion des déchets</i>					2 875.10	
730	Gestion des déchets					2 875.10	
7301	Gestion communale des déchets					2 875.10	
76	<i>Lutte contre la pollution de l'environnement</i>	25 696.00		40 000.00			
769	Autre lutte contre la pollution de l'environnement	25 696.00		40 000.00			
7690	Assainissement de sites pollués	25 696.00		40 000.00			
77	<i>Protection de l'environnement, autres</i>					33 458.25	
771	Cimetière					33 458.25	
7710	Cimetière communal					33 458.25	
79	<i>Aménagement du territoire</i>	33 998.59		155 000.00		79 240.53	
790	Aménagement du territoire	33 998.59		155 000.00		79 240.53	
7900	Aménagement du territoire	33 998.59		155 000.00		79 240.53	
	Excédents de charge ou de produits		786 251		1 871 000		556 735



8	ECONOMIE PUBLIQUE	685.60		70 000.00			
84	Tourisme	685.60		70 000.00			
840	Tourisme	685.60		70 000.00			
8400	Tourisme communal	685.60		70 000.00			
	Excédents de charge ou de produits		686		70 000		

9	FINANCES ET IMPÔTS	261 747.80	2 214 106.65	150 000.00		108 537.20	2 395 851.16
96	Administration de la fortune et de la dette	11 724.65		150 000.00			
963	Immeubles du patrimoine financier	11 724.65		150 000.00			
9630	Terrains du patrimoine financier, parchets	11 724.65		150 000.00			
99	Postes non ventilables	250 023.15	2 214 106.65			108 537.20	2 395 851.16
990	Postes non ventilables	250 023.15	2 214 106.65			108 537.20	2 395 851.16
9900	Postes non ventilables	250 023.15	2 214 106.65			108 537.20	2 395 851.16
	Excédents de charge ou de produits	1 952 359			150 000	2 287 314	

Récapitulation		Comptes 2023		Budget 2023		Comptes 2022	
		Charges	Revenus	Charges	Revenus	Charges	Revenus
	Totalisation	2 464 129.80	2 464 129.80	7 105 000.00	440 000.00	2 504 388.36	2 504 388.36
0	ADMINISTRATION GENERALE	674 622.71		917 000.00		1 296 357.53	
1	ORDRE ET SECURITE PUBLICS, DEFENSE					2 223.15	53 333.00
2	FORMATION	168 111.80		50 000.00		287 994.35	
3	CULTE, CULTURE, SPORT ET LOISIRS			50 000.00			
6	TRAFIC ET TELECOMMUNICATION	397 688.05	75 000.00	3 957 000.00	400 000.00	197 336.80	
7	PROT. DE L'ENV. ET AMENAGEMENT DU TERRITOIRE	961 273.84	175 023.15	1 911 000.00	40 000.00	611 939.33	55 204.20
8	ECONOMIE PUBLIQUE	685.60		70 000.00			
9	FINANCES ET IMPÔTS	261 747.80	2 214 106.65	150 000.00		108 537.20	2 395 851.16
	Excédents de charge ou de produits				6 665 000		

2. BILAN



BILAN		2023	
		Doit	Avoir
1	ACTIF		
10	<i>Patrimoine financier PF</i>	12 846 820.36	
100	Disponibilités et placements à court terme	1 406 958.46	
101	Créances	-4 165 199.05	
104	Actifs de régularisation	7 430 081.30	
107	Placements financiers à long terme	62 985.00	
108	Immobilisations corporelles PF	8 111 994.65	
14	<i>Patrimoine administratif PA</i>	20 188 200.00	
140	Immobilisations corporelles PA	19 636 302.06	
142	Immobilisations incorporelles PA	372 961.94	
144	Prêts PA	2 500.00	
145	Participations, capital social PA	40 440.00	
146	Subventions d'investissement	135 996.00	
2	PASSIF		
20	<i>Capitaux de tiers</i>		13 934 401.23
200	Engagements courants		634 616.73
204	Passifs de régularisation		53 070.75
206	Engagements financiers à long terme		13 193 405.05
208	Provisions à long terme		100.00
209	Engagements envers les financements spéciaux et les fonds de		53 208.70
29	<i>Capital propre</i>		19 100 619.13
290	Financements spéciaux		1 732 084.84
291	Fonds enregistrés sous capital propre		28 738.75
295	Réserve liée au retraitement (intro. MCH2)		4 775 854.21
296	Réserve liée au retraitement du PF		
299	Excédent ou découvert du bilan		12 563 941.33
TOTAUX DU BILAN		33 035 020.36	33 035 020.36

Détails des investissements terminés en 2023



0290 – Transformation administration communale

Budget octroyé en 2020 :	Fr.	300'000.00	
Budget octroyé en 2022 (1 ^{er} complément) :	Fr.	275'000.00	
Budget octroyé en 2023 (2 ^{ème} complément) :	Fr.	<u>167'000.00</u>	
Total des budgets octroyés :	Fr.	742'000.00	
- Total des charges :	Fr.	<u>745'719.90</u>	
Solde négatif :	Fr.	<u>- 3'719.90</u>	+ 0.50 %

6150 – Création portails d'entrée – route cantonale – Le Bry et Gumefens

Budget octroyé en 2020 :	Fr.	350'000.00	
- Total des charges :	Fr.	<u>341'255.70</u>	
Solde positif :	Fr.	<u>8'744.30</u>	- 2.50 %



6150 – Achat véhicule édilitaire

Budget octroyé en 2022 :	Fr.	67'000.00	
- Total des charges :	Fr.	<u>69'890.05</u>	
Solde négatif :	Fr.	<u>- 2'890.05</u>	+ 4.31%

7101 – Déplacement conduite d'eau Route d'Avry – secteur Gumefens

Budget octroyé en 2023 :	Fr.	225'000.00	
- Total des charges :	Fr.	<u>164'497.47</u>	
Solde positif :	Fr.	<u>60'502.53</u>	-26.89 %

7501 – Installation nouveau système de gestion réseau d'eau

Budget octroyé en 2023 :	Fr.	110'000.00	
- Total des charges :	Fr.	<u>109'576.99</u>	
Solde positif :	Fr.	<u>423.01</u>	-0.38 %

2. Comptes de résultats et d'investissements 2023



- Rapport des réviseurs et conclusions de la Commission financière**
- Questions et remarques**
- Approbation des comptes 2023**



3. Investissements complémentaires 2024

Crédit d'étude pour l'Auberge St-Pierre, Le Bry

CHF 50'000.00

- Démarches réalisées :*
- *étude bureau RBCH Architectes SA*
 - *étude bureau Ruffieux Architecte Sàrl*
 - *rapport Gastroconsult Vaud*
 - *avis Gastrofribourg*

A la suite de la mise en place d'une Commission ad hoc pour l'Auberge du Bry, les discussions intervenus lors des différentes séances ont abouti au fait qu'il fallait des analyses complémentaires et un budget pour chiffrer des variantes. Un consensus s'est formé autour des idées de MM. Jean-Pierre Pochon et Marc-Olivier Seydoux qui vont vous présenter la démarche qu'ils proposent.

Par conséquent, le Conseil communal vous soumet un budget d'investissement pour être transparent. Ce budget est relativement élevé, mais doit être mis en relation avec un potentiel futur investissement de l'ordre de 2 à 2,5 mio de francs. Il permettra également une marge de manœuvre plutôt que de prendre sur la compétence financière du Conseil communal.

Cet investissement sera financé par le compte courant communal.

***Présentation des architectes Jean-Pierre Pochon
et Marc-Olivier Seydoux***



***l'auberge du Bry
un objet du patrimoine***



un atout touristique
l'île d'Ogoz



L'avis de Gastroconsult:

«En se démarquant de toute concurrence, nous pouvons considérer qu'un restaurant villageois a toute sa place à Pont-en-Ogoz»



Retour de Gastroconsult:

- Une terrasse de 24 places
- Bonne visibilité de l'Auberge
- Île d'Ogoz - pôle d'attraction
- Le caveau, un atout supplémentaire



Références:



Caveau de la Croix Blanche à Posieux



Cave Fribourgeoise à Morat

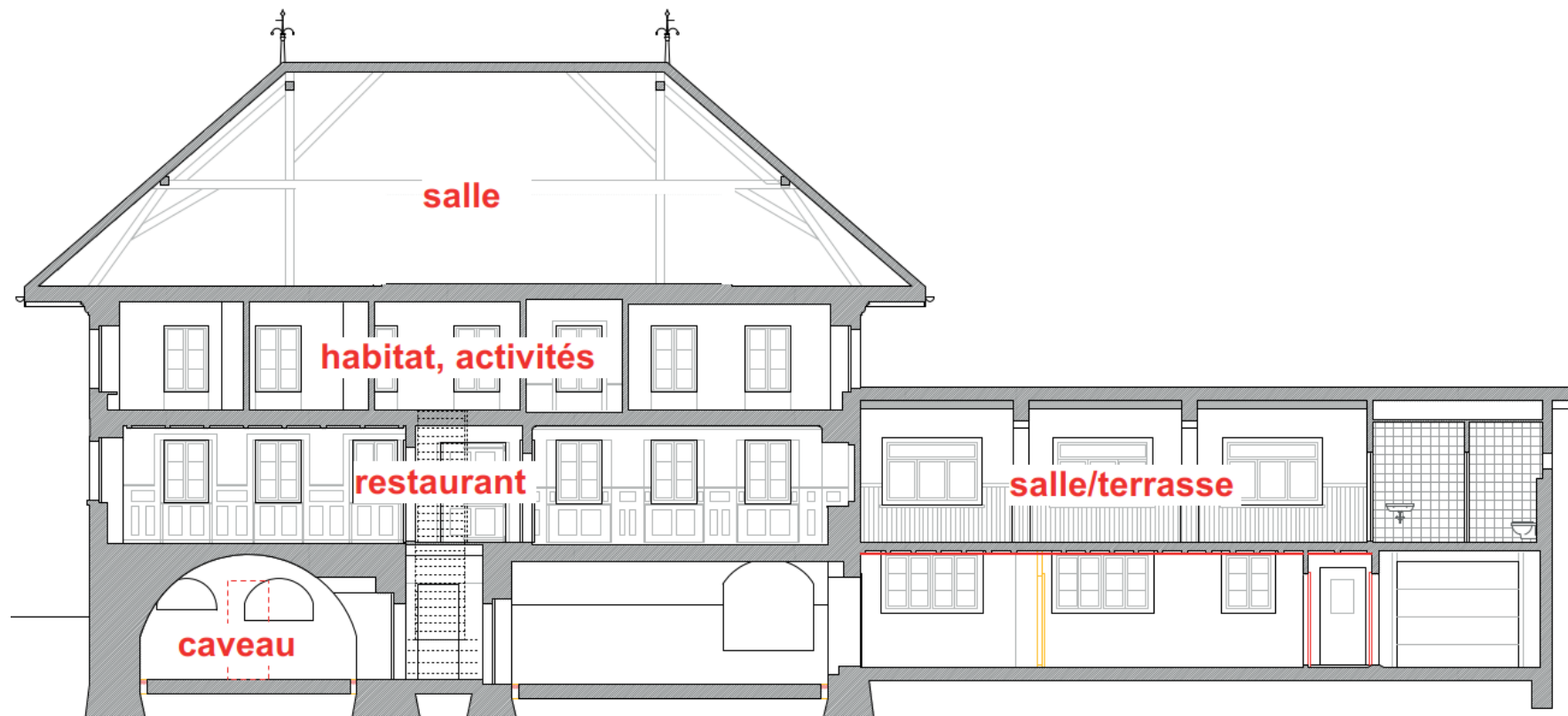

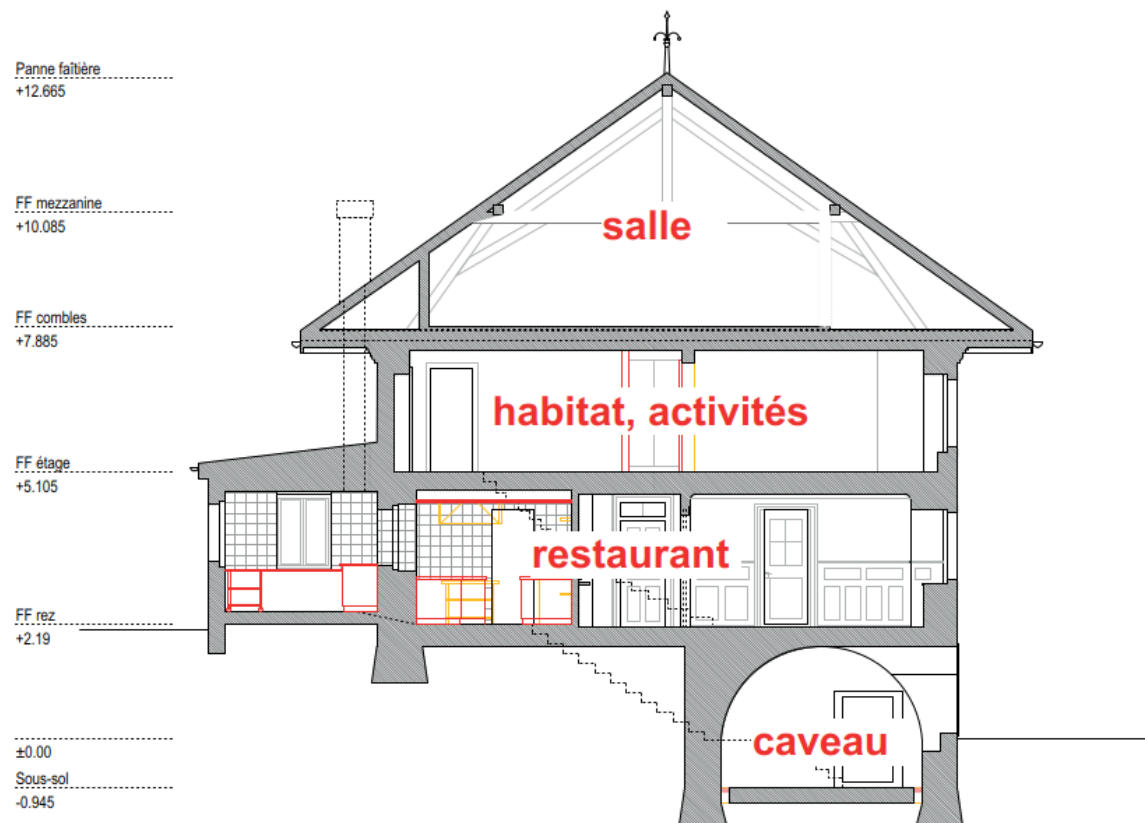

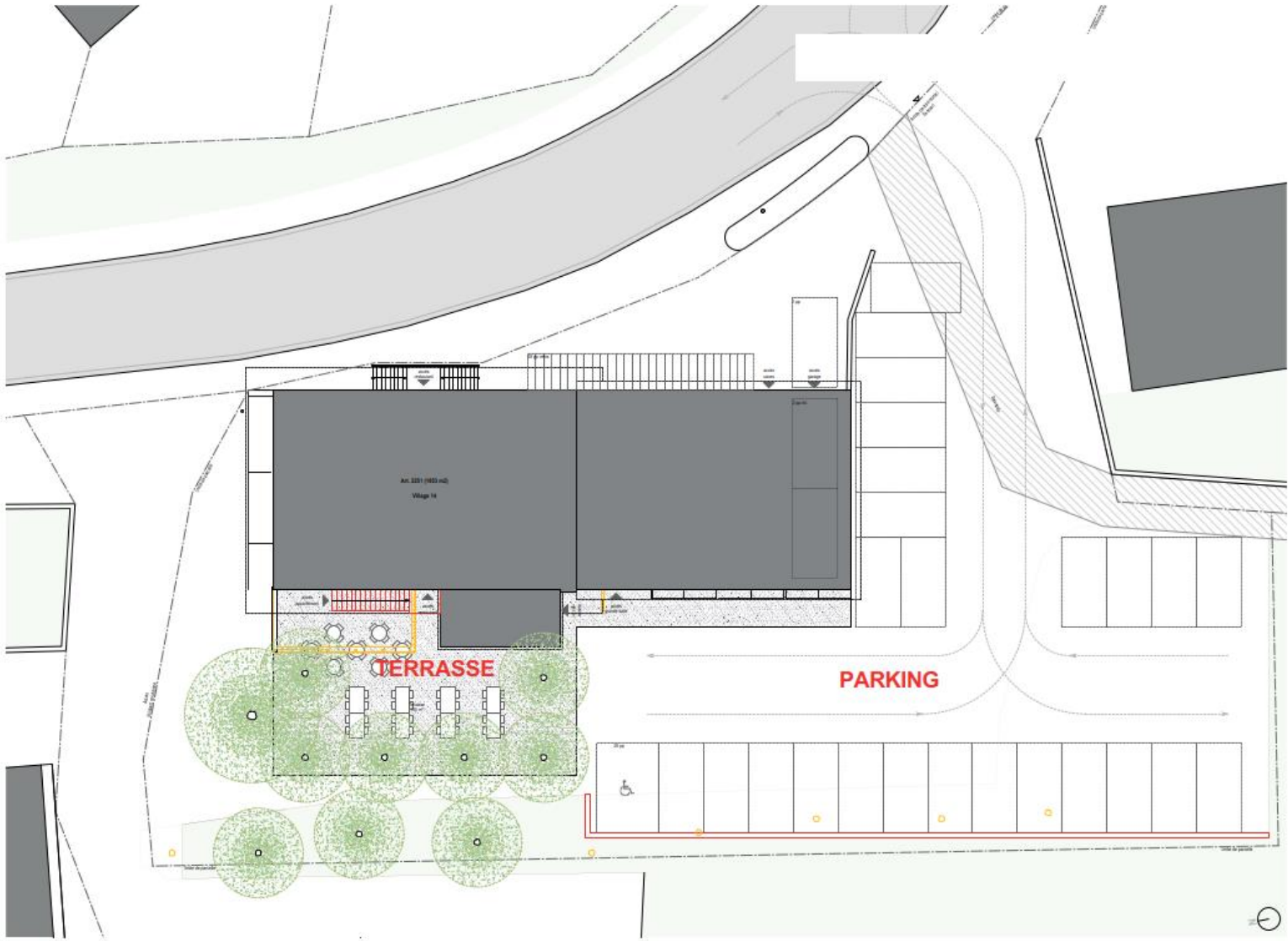



Enveloppe budgétaire:

Estimation des coûts de RBCH (variante 1)
et Ruffieux architecte:
1'800'000 CHF

Étude de projet comprenant améliorations énergétiques
et amélioration des circulations
Coût à vérifier : 2'500'000 CHF



4. Approbation du règlement communal de police

Attendu depuis de nombreuses années, ce nouveau règlement permettra notamment de mieux règlementer nos parkings touristiques et estivaux. Il formalise également des règles de bienséance et de savoir vivre pour tout un chacun.

Aussi, les règles de comportement sont listées aux articles 18 et suivants. A noter que ces règles sont reprises d'autres règlements communaux. Il a toutefois été renoncé à gérer les vols et aspects liés aux drones, dans la mesure où une nouvelle législation fédérale a récemment été mise en place.

Quant à l'exécution de ce règlement, elle dépendra du Conseil communal, lequel pourra procéder à des délégations de compétences, notamment auprès de sociétés de sécurité ou autre.



5. Informations du Conseil communal

Remerciements





Engagement de personnel

Administrateur des finances :

M. Pascal Fragnière, de La Roche 80 %

Secrétaire du service technique

Mme Marie-France Kolly, de Treyvaux 60 %

Secrétaire pour la réception et contrôle de l'habitant

Mme Christine Sugnaux, de Bulle 60 %

Aide à l'édilité

M. Guillaume Demierre, de Le Bry 40 %

Bienvenue à eux !

Déchetterie – Le Bry



Réorganisation à venir

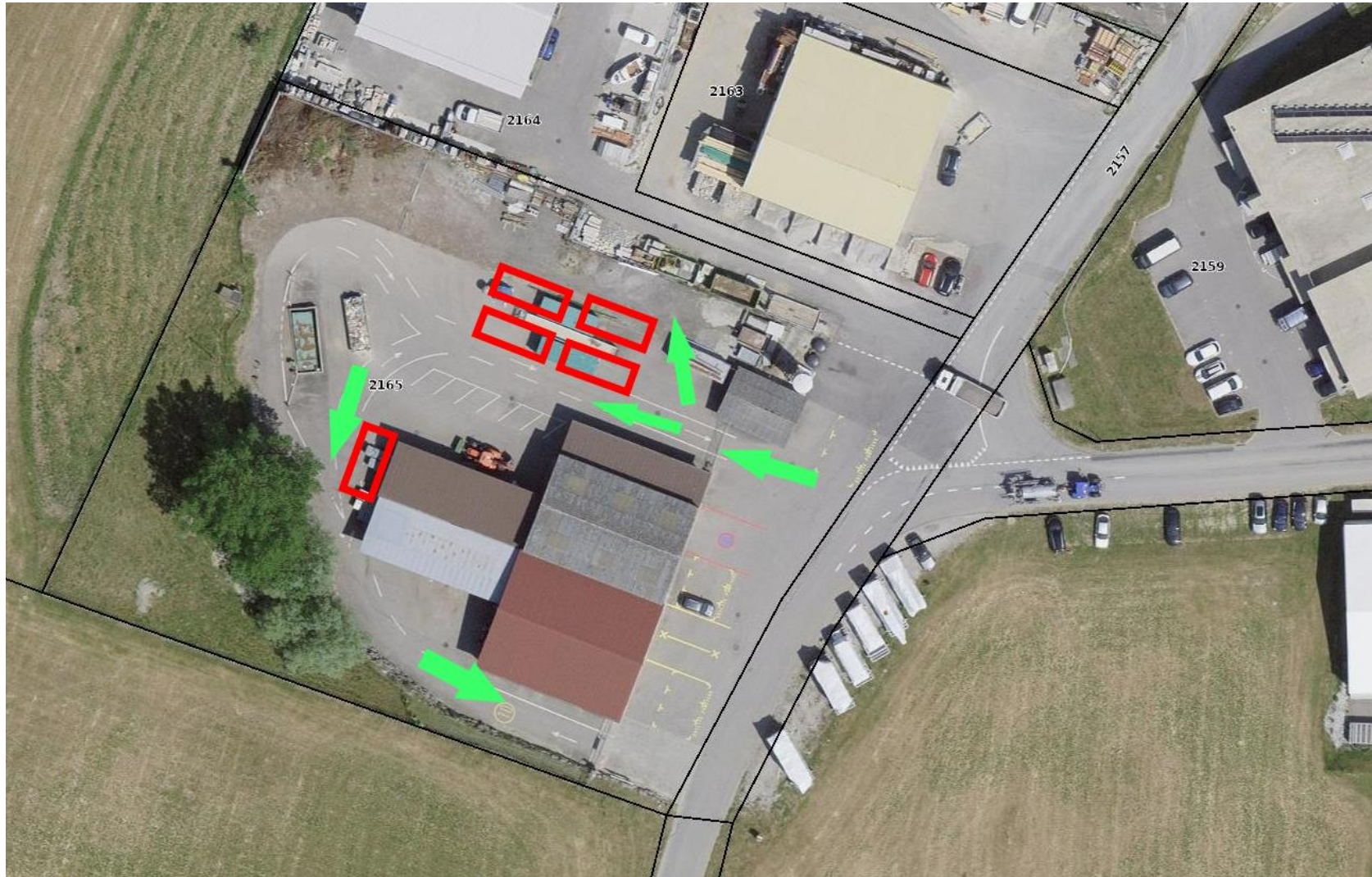



Accès aux rives du lac

Comme pour les années précédentes, le Conseil communal vous propose l'acquisition d'un macaron « citoyens », lequel :

- vous dispense du paiement de la taxe de parking de CHF 5.00
- est vendu au prix de **CHF 20.00** et est disponible à l'administration communale
- est valable pour la saison 2024

Les macarons « riverains » et « bateau » seront valables pour 2024 et 2025.





Routes et routes AF

Etat des projets





Consommation et état du réseau d'eau

Commune de Pont-en-Ogoz

Moyenne 2021-2022

Volume introduit dans le réseau [m ³]	
Sources Les Monts + RFSM	109'004
Puits PSG1	59'951
Achat depuis ACAPE	75'934
Achat depuis Sorens	32
Achat depuis Pont-la-Ville	314
./. Livraison vers ACAPE	38'708
./. Livraison vers Sorens	38'702
./. Livraison vers Pont-la-Ville	15'939
Total introduit	151'886



Consommation (total des compteurs privés) [m³]	
Abonnés Pont-en-Ogoz	146'940
./i. abonnés PeO sur Sorens	2'628
Total consommation	144'313

Fournitures d'eau non mesurées	
Pertes Pont-en-Ogoz [m ³]	7'574
	5.0%

Moyenne Suisse des pertes sur les réseaux d'eau : 12%
La Commune de Pont-en-Ogoz investi afin réduire au minimum les pertes.

La stratégie est payante



6. Divers

Questions ?



Remarques ?